ПРОЛЕТАРИИ ВСЕХ СТРАН, СОЕДИНЯЙТЕСЬ!
И БОРЬБЕ ЗА РАБОЧЕЕ ДЕЛО БУДЬ ГОТОВ!

ПИОНЕРСКАЯ ПРАВДА

Орган ЦК и МК ВЛКСМ

Выходит через день

№ 119 (971) Цена 2 коп.

4 сентября 14 г. Пролет. рев. (1931)

Адрес редакции: Москва, центр, Новая площадь, д. 10. Тел. 2-89-24, 1(35-64. Редакция принимает от 10 до 5 часов вечера.

Заметки должны быть аккуратно написаны. Указывать фамилию, адрес, название отряда и школы.

Адрес главной конторы издательства «Правда»: Москва 9, Тверская, 48. Телефон 2-90-22.

Подписная цена на 1931 г.: 1 месяц — 20 к., на 3 мес.—60 коп., на 6 мес.—1 руб. 20 коп. на 12 мес. — 2 руб. 40 коп.

Встретим XVII МЮД новыми победами

НАШ ПОДАРОК МЮД'у — рост пионерских рядов

ВЫПОЛНИТЬ УЧЕБНО-ПРОИЗВОДСТВЕННЫЙ ПЛАН ШКОЛЫ

Поднять ИНТЕРНАЦИОНАЛЬНУЮ работу

Наш подарок МЮД'у

Рабочая молодежь нашего Союза встречает 17 МЮД по-боевому, по-комсомольски. Вот как отдельные заводские организации готовятся к МЮД:

Завод «Компрессор» (завод холодильного машиностроения) в дни подготовки к МЮД закладывает ФЗУ имени 17 МЮД.

Комсомольцы депо Ленинакана (Закавказье) выпустили сверх плана два паровоза.

Комсомольские организации растут.

Мы, пионеры, в дни боевой подготовки к МЮД начали новый учебный год. В эти дни мы должны показать нашему руководителю — комсомолу, **как мы умеем организованно и своевременно выполнять задания партии и комсомола, как мы умеем бороться за рациональное использование учебно-производственных часов в школе, как мы умеем вести упорную и повседневную борьбу за качество учебы в школе, за выполнение учебно-производственного плана группы и школы.**

Лучшим подарком нашим старшим братьям-комсомольцам к 17 МЮД будет—

укрепление интернациональной связи между детьми рабочих всего мира.

В целях интернационального воспитания мы должны использовать уроки немецкого языка, поставить их в шеренгу ответственных предметов школы. Через уроки немецкого языка знакомиться с жизнью и борьбой детей рабочих за границей.

Возьмите школы национальных окраин. Там учатся дети разных национальностей. Надо наладить дружбу, коллективную работу, помощь отстающим детям других национальностей.

Второе. К МЮД мы должны поставить перед собой задачу— **бороться за выполнение учебно - производственного плана школы.**

Пионеры должны опыт борьбы за промфинплан и за социалистическую деревню перенести в школу.

Третье. Мы дали обещание комсомолу: дать пятимиллионному комсомолу — многомиллионную смену. Это значит, что пионерская организация на практической работе должна ежедневно расти. Это и значит выполнять лозунг IX с'езда комсомола — **всех детей рабочих, батраков, бедняков и колхозников в пионерскую организацию.**

ПЕРВЫЕ ДНИ УЧЕБЫ ОРГАНИЗОВАНЫ

31 августа в 16 ФЗС Бауманского района был организован общешкольный митинг. На этом митинге присутствовало 1.800 школьников и весь коллектив педагогов. На митинге вопрос один — **задачи нового учебного года.**

1 сентября начались систематические занятия, тут же с ребятами обсудили программы, после чего начались регулярные занятия.

Преподаватели об'явили себя ударниками и взялись помочь вновь пришедшим в школу педагогам.

Пионерская база также активно участвовала в подготовке к новому учебному году. Приехав из лагеря, она помогла ремонтировать школу.

Теперь база приступает к организации школьного самоуправления.

Недостатком в работе базы является то, что до сих пор не проверен договор с предприятием.

16 ФЗС хорошо организовала первые дни учебы.

Е.

Бауманский район.

У НИХ ХОРОШО

В 31 школе при фабрике им. Володарского и типографии Облисполкома в нынешнем году будут обучаться около 2 тысяч ребят. Большую работу провели пионеры фабрики по подготовке школы к учебному году. Были созданы пионерские бригады по вербовке ребят в школу, переписи неграмотных и т. д.

Налетай, расхватывай одну на всех!

К занятиям школа подготовилась не плохо. Учебными пособиями, промтоварами и горячими завтраками школьники обеспечены. Также оборудованы мастерские.

Деткорбригада «П. П.»

Ленинград.

НАЧНЕМ ЗАНЯТИЯ ВО-ВРЕМЯ

Все школы гор. Борисова начнут заниматься во время. Ремонт школ закончен. Все школьники также получат учебники и письменные принадлежности.

Деткор **Эля Альперович.**

БССР, Борисов.

«Позвали учиться... А где?»

ОНИ НЕ ИМЕЮТ МЕСТА

По Луганску должны начать учебу в нынешнем году 20.500 человек. 20.500 человек должны получить место в группах, за партами. Но оказывается, не все ребята получат эти места. Вместо 35 школ отремонтировано 7 школ. И построено всего 3 новых школы.

Школа № 17 находилась в здании, принадлежащем железной дороге, но теперь школу оттуда выселили, а нового помещения не дали.

Учебниками старший концентр совсем не обеспечен.

Завтраки будут в маленьком количестве. А топливом школа обеспечена всего на 30 — 40 проц.

Положение отчаянное. Городскому отделу народного образования надо сейчас же проверить насколько отдельные школы подготовлены к учебному году и принять срочные меры к устранению недостатков.

Деткорбригада «П. П.»:
А. Шувалов, В. Филимонов, Ф. Осташов.

Закончился прием в школу. На- днях в школах началась учеба. На снимке — прием заяв лений в школу.

Завоеванное ЗНАМЯ

ВЛАДИМИР ГОЛУБЕВ

Очерк

Отец Эльзы Кон совсем недавно был безработным. В большом Берлине много голодных людей, но мало работы, и отец Эльзы выхлопотал своей семье проезд в Москву.

Эльза стала жить в Советском союзе.

☆

Небольшая светлая комната не могла сдержать звонких ребячьих голосов и далеко на луг уплывала песня. Уплывала, рассказывала о юном барабанщике, о его борьбе и героической смерти.

Мы вошли в комнату; ребята, не прекращая песню, молча приветствовали нас взмахами голов, и только тогда, когда последние фразы песни растерялись по лугу, вожатая познакомила нас с ребятами. Кто из них был самый старший, — сказать трудно. Но, конечно, самый взрослый не смог бы насчитать и тринадцати прожитых весен.

Они не понимают, о чем мы их просим рассказать нам, и улыбаются, когда мы усиленно размахиваем руками, чтобы дать понять, о чем ведется речь.

Эльза Кон подошла к окну и, показывая на заходящее солнце, быстро и оживленно заговорила:

— Там, куда скрывается солнышко, находится запад. Оттуда, с запада, из немецкого города Берлина, приехали все те, кто сейчас в этой комнате. И Эльза, и Рудольф, и Эрна, и все другие 12 ребят с радостью покинули неприветливые немецкие улицы. Но забыть про жуткую нищету этих улиц они не могут. Не могут и не хотят. В подвалах, на чердаках до сих пор обитают тысячи их сверстников — дети немецких безработных — и в своих письмах рассказывают этой горсточке, приехавшей в Страну советов, о большой нищете, о голоде, о борьбе.

Эльза сказала:

— Мы приехали в Советский союз научиться бороться за красную Германию. Сейчас наши отцы добывают каменный уголь в Подмосковном бассейне, и мы перед тем, как ехать сюда, в лагерь, заключили социалистический договор со своими родителями.

Мы вместе с советскими пионерами боремся за колхозы, а отцы показывают большевистские темпы добычи угля. Советский союз мы называем нашей родиной и все свои силы бросаем на выполнение пятилетнего плана.

О многом рассказали нам немецкие пионеры в этот вечер. Они многому научились здесь, в лагере. Ничего, что разный язык. У них с русскими товарищами одна цель — борьба за победу пролетариата во всем мире.

☆

За деревней начинаются колхозные поля. Желтые колосья одной стороной убегают далеко по равнине, а другой примыкают к огородам.

Солнце прячется в облаках, и хорошо итти по дороге, когда лучи не жарят спину. Барабан мелкой дробью гонит тишину с огородов и песня, звонкоголосая и боевая, помогает сокращать путь:

Много трудностей в пути
Надо нам перенести.
Эй, пионер, вперед смотри!
Раз, два, три...

... Вот уж потянулась зеленая кайма огородов. Бригадиры распределяют участки для работы и в самом центре, куда сбегаются все участки, выскочил пионер Хайкин устанавливать красное знамя.

Это знамя — переходное. Его получает та бригада, которая раньше всех выполнит свою работу.

Бригады начинают работу. В каждой — по 15 человек. Они расходятся в разные концы огромного огорода по своим участкам.

Сегодня правление колхоза поручило **лагерникам** прополоть грядки, и как всегда энергичные и веселые ребята разбегаются по многочисленным грядкам с мечтой закончить первыми работу и обхватить руками древко красного знамени.

Немецкие ребята работают все в одной бригаде. Они быстро продвигаются вперед. Аккуратно снимают сорняки с грядок и по примеру всех других пионеров мечтают о переходном знамени.

Проходит полчаса, и немцы не уступают передовых позиций. Там, еще вдалеке, полощется на древке красное знамя, и все быстрее и быстрее, все чаще падают сорняки, вырванные с корнем из грядки.

Вот уже совсем недалеко знамя, и нужно еще усиленнее взяться за работу.

— Не отставай, Эрна, мы сегодня хотим получить знамя.— Рудольф поднялся, обернулся, сказал, и снова корни один за другим начал бросать в стороны.

... Качнулось знамя. Взметнулось вверх, и Эльза, сжимая его руками, оглушила огород криком, незнакомым, но понятным. Все бригады подняли головы и, как по команде, мощное «ура» прыгнуло в поле.

... Вечером в дневнике дежурная Нина Финкель отметила: «Переходное знамя взяли немцы. Они обещают долго не выпускать его из своих рук».

☆

Немецкие ребята получили почетное знамя. Мы знаем: они подрастут, и это красное знамя укрепят на крыше рейхстага буржуазного Берлина.

Влад. Голубев.

Лагерь Фаустово,
Виноградовского района,
Московской области.

Дергачевское райбюро громче всех кричит о росте

НУЖНО НЕ КРИЧАТЬ, а вести повседневную борьбу за рост

Сегодня мы помещаем письмо с Нижней Волги и деткоровские заметки о росте пионерской организации.

В письме с Нижней Волги наш корреспондент тов. Голубев рассказывает о том, как не сумело правильно организовать борьбу за рост Дергачевское районное бюро пионеров.

Вместо того, чтобы драться за повышение качества воспитательной работы, вовлекать неорганизованных ребят в повседневную живую работу пионерских отрядов, Дергачевское районное бюро пионеров пошло по другому пути. Оно почти что в порядке приказа потребовало от баз и отрядов, чтобы они **к XVII МЮД'у вовлекли всех детей района** в ряды пионерской организации.

Это постановление райбюро прямо противоречит указаниям IX с'езда комсомола и июльского пленума ЦБ ДКО о росте нашей организации. 9-й с'езд комсомола дал нам ясный наказ: **«в ближайшие годы охватить всех детей рабочих, бедняков, батраков и колхозников пионерорганизацией».**

Вместо того, чтобы мобилизовать массы ребят на выполнение решений с'езда и пленума ЦБ ДКО, вместо того, чтобы организовать борьбу за рост на основе борьбы за качество воспитательной работы, Дергачевское райбюро организовало погоню за голыми цифрами.

Совсем по другому надо бороться за рост. Заметки деткоров, которые помещены в этом номере, говорят о том, как именно нужно вести эту борьбу.

Вовлекать неорганизованных в повседневную работу отряда, не надеяться на самотек, не ждать пока сами ребята прибегут в пионерский уголок, а итти к неорганизованным ребятам, рассказывать им о работе отряда, раз'яснять им задачи пионерорганизации, — вот как нужно бороться за выполнение решений 9 с'езда комсомола.

ТОРМОЗЫ РОСТА

ПИСЬМО С НИЖНЕЙ ВОЛГИ

«К XVII МЮД'у всю детвору в пионерорганизацию» —так ставит вопрос Дергачевское райбюро ДКО.

На столе председателя Дергачевского ДКО Курбатовой — бумажка: проделать следующее...

6 пунктов звучат как приказ, особенно выделяется пункт I: «Повести работу среди детворы, вовлечь в XVII МЮД'у всю детвору в ряды пионеров».

Ни IX с'езд комсомола, ни пленумы центрального и Нижне-волжского краевого бюро ДКО не принимали подобных решений и инициатива стопроцентного охвата пионерской организацией всей (?!) детворы к XVII МЮД'у (?!) принадлежит горе-пионерработникам Дергачевского района.

«Выкинули» лозунг.

„ПРИБЛИЗИТЕЛЬНО"..

И в то же время райбюро не имеет даже количественного учета организации. На вопрос о количестве пионеров работники райбюро отвечают:

— Приблизительно пять тысяч.

База роста им вовсе неизвестна.

Незнание роста базы — один из тормозов охвата рабочих, батрацко-бедняцких и колхозных (а не вообще всех, как ставит вопрос райбюро) ребят пионерской организацией на сто процентов. Вот первый тормоз в вопросах роста Дергачевской организации.

Второй и третий тормозы — отсутствие руководства и борьбы за качество работы.

В Дергачевском районе в среднем пионерской организацией охвачены 40 проц. ребят. Есть такие места, в которых на 100 неорганизованных — только 17 пионеров. Нужно вести не случайную, не кампанейскую, а повседневную массово-раз'яснительную работу.

ОБЕСПЕЧИТЬ РУКОВОДСТВО

Надеждами на самотек нормального роста не обеспечить. Нужны решительные меры. Такими мерами будет улучшение качества работы пионерской организации и усиление руководства со стороны комитетов и ячеек комсомола.

Сейчас дергачевская пионерия мобилизовалась на борьбу с потерями зерна. Все отряды вышли на поля и ведут там работу. Не надо допускать, чтобы эта работа пионеров прекратилась. Нужно к работе по сбору зерна привлечь неорганизованную детвору, здесь же вовлекать их в организацию.

ВЫРАСТИ В ДНИ УДАРНОЙ БОРЬБЫ ЗА ХЛЕБ

Дни ударной борьбы за хлеб использовать одновременно и для вербовки в отряды новых масс рабочей, бедняцко-батрацкой и колхозной детворы — такая неотложная задача стоит сейчас перед дергачевскими пионерами. Приток новых ребят в организацию можно закрепить, обеспечив отряды руководством.

А по району картина такая: в 35 имеющихся отрядах только... 12 вожатых. Крупнейшие базы при МТС, об'единяющие 17 отрядов, имеют... 6 вожатых.

Комсомольские комитеты и ячейки должны обеспечить свою смену выдержанными кадрами руководителей.

Бюро райкома партии и комсомола со всей серьезностью должны поставить вопрос о состоянии пионерской организации.

В. Голубев.

Нижняя Волга.

В этом месте никаких сведений о составе пионерорганизации не имеется.

Как росла база „Свет шахтера"

Пионеры базы «Свет шахтера» (Харьков) отправились в рабочий поселок «Красный факел» работать с неорганизованной детворой. На улицах поселка они застали много ребят. Заговорили с ними об отряде.

Во время разговора подходили ребята и родители. Пионеры провели с ними небольшую беседу о задачах пионерской организации. Ребята заинтересовались. На следующий день неорганизованных собрали на детской площадке. После игр рассказали им о решениях пленума ЦБ и IX с'езда комсомола.

Утром вместе с неорганизованными, работали на заводе. Сортировали детали, подносили их к станкам. В механическом цеху преподнесли «орден» прогульщику.

Несколько раз с неорганизованными выезжали в колхозы, работали на огородах. В результате вовлекли в Дергачах — 20 ребят, в Ольшане — 370 и у себя в городе — 135.

А. Сергиенков.

60 ребят вступили в отряд

В Ульяновске (Ср. Волга) на заводе № 3 пионеры провели массовку вместе со школьниками. Привлекли оркестр духовой музыки, физкультурников. Вечером в лесу у костров после беседы 60 неорганизованных подали заявления в отряд.

Авдонин.

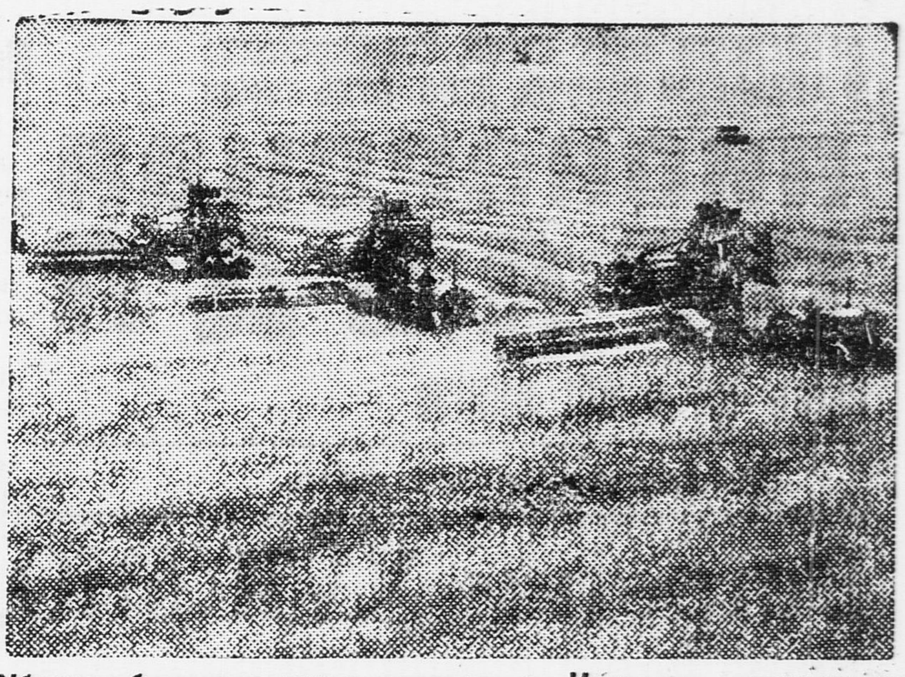

Уборка большевистского урожая в Илекском зерносовхозе. В семидесяти километрах от станции Ново-Сергеевка, где раньше была сплошная степь, в 1929 г. начали строить фабрику зерна—Илекский зерносовхоз. Сейчас совхозом освоено 108 тысяч гектаров земли. В совхозе во время уборочной кампании занято 2.000 рабочих. На снимке— **колонна комбайнов ударного Краснознаменного 2-го участка за уборкой ржи.**

Они помогли колхозу ЗАКОНЧИТЬ УБОРКУ В СРОК

Займем первое место

Пионеры еврейской базы города Шепетовка (Украина) по-боевому включились в комсомольскую охрану урожая.

Ежедневно одно звено базы выходит на полевые уборочные работы. Ребята помогают скашивать и обмолачивать хлеб.

Большое участие принимают ребята и в сборе тары для нового урожая. Работа по сбору тары ведется на основе социалистического соревнования между отдельными звеньями.

Кроме того, ребята принимают участие в сборе лекарственных трав.

База надеется занять первое место в районе.

Гельфенбойм.

Помогли колхозу

В разгар уборки урожая школа колхозной молодежи № 2 (гор. Лебедянь, ЦЧО) выехала на работу в совхоз.

Шекаэмовцы охватили своей работой два совхоза — Троекуровский и Куликовский.

Одна из бригад за три дня работы в Троекуровском совхозе провела следующую работу:

— прополола 7 га свеклы;

— очистила от сорных трав 3 с половиной га табаку;

— прополола 5 га луку;

— помогла организовать запись трудодней в расчетные трудовые книжки в близлежащем колхозе.

Уезжая из совхоза, ребята получили хороший отзыв о работе.

Н. Дрожжин.

На огородах

В Ивановском колхозе «Красная звезда» (Московская область) за последнее время наблюдается большое отставание в прополке огорода.

Пионеры базы «Кардолента» недавно вышли бригадой в 16 человек для ликвидации прорыва на полке огородов.

Работа проводилась в порядке социалистического соревнования между отдельными пионерами. Это дало возможность установить необычайные нормы выработки.

Председатель колхоза дал задание прополоть по две гряды на пионера.

Благодаря ударной работе, пионеры пропололи по 8 гряд каждый. Задание перевыполнено в четыре раза.

Г. Курин.

Вместе со школьниками

Иваньковский пионеротряд (Московская обл.) провел в колхозе субботник по проверке готовности и ремонту уборочных машин и инвентаря.

Также проведен субботник по сушке сена.

В обоих субботниках принимали участие 40 пионеров.

Вся работа по охране урожая строится на основе плана, который составлен сразу же после опубликования обращения ЦБ ДКО.

В ближайшее время звенья выйдут в поле для того, чтобы принимать непосредственное участие в полевых уборочных работах.

Выполняем решение партии

Приехав из лагеря, пионерская база Медсантруд (Фрунзенский район, Москва) проработала решение июньского пленума ЦК ВКП(б).

Пионеры базы сразу же приступили к конкретному выполнению выдвинутых в решениях пленума задач.

Пионеры провели несколько субботников в подмосковных селах. На этих субботниках ребята проводили уборку урожая, помогали полоть огороды и т. п.

Был проведен один субботник по разгрузке прибывающих в Москву из подмосковных колхозов овощей.

Бригада.

Готовятся к закладке

Пионерский отряд села Верховня помогает колхозу проводить силосование кормов.

Раз в пятидневку все пионеры принимают участие в копании силосных ям. Кроме того, ребята помогают очищать силосные башни.

Приближается время закладки траншей, ям и башен. К этому времени пионеры деятельно готовятся.

Они подготовляют ботву и необходимые простейшие орудия.

Также проводится раз'яснительная работа по вопросам животноводства. Ребята об'ясняют колхозникам задачи силосования кормов и агитируют их за участие в этой работе.

Н. Василевский.

Будем бороться за чистую, культурную ШКОЛУ

Организуем санитарные посты

Новый учебный год начался. Пионеры из лагерей, колхозов, площадок собираются в свои школы. Теперь большая часть дня будет проходить в стенах школы.

Мы начали поход за чистоту у себя в квартире, в рабочем общежитии, поселке. Этот поход нужно перебросить и в школу.

Во многих школах у нас с чистотой неблагополучно. Грязь на лестницах. Часто классы подметаются «для видимости». Нет чистых полотенец и т. д.

Все это было потому, что ребята стояли в стороне от этой работы. Только маленькая группа ребят—члены санкомиссии—заботилась о форточке, об урне, о чистом классе.

Борьба за чистоту—борьба за промфинплан. Поэтому борьба за чистую школу должна быть делом каждого пионера, каждого школьника.

Во всех школах нужно организовать санитарные посты. Санитарные посты вместе с врачом проверяют помещение школы. Добиваются того, чтобы один раз в месяц—30—31-го—в школе была генеральная уборка. Проверяют, правильно ли проветривается помещение во время перемены, между сменами и по окончании занятий.

Если пол подметается сухой щеткой, санпосты добиваются подметания помещения влажным способом.

Санпосты должны следить за тем, чтобы в классах не было учеников в галошах, пальто, в головных уборах, чтобы ребята обязательно мыли руки перед едой, вытирали ноги при входе.

ЕСТЬ ЛИ У ВАС УРНЫ?

Перед началом учебного года многие ребята с гордостью говорили о своих мастерских, об оборудовании школы. А есть ли у них баки с кипяченой водой, достаточное количество урн, вешалок, ящиков для галош? Нет. Санитарные посты должны позаботиться об этом.

В наших школах 1-е и 2-е группы, приходя в школу, делают утреннюю зарядку. А остальные группы считают, что они вышли из такого возраста, чтобы пять минут отрывать от занятий на физкультуру.

Санпосты должны добиться того, чтобы вся школа проводила утреннюю зарядку в хорошо проветренном помещении, в легкой одежде.

Почему для нас не нашлось места в новой школе.

ФИЗКУЛЬТМИНУТА НУЖНА

Нужно практиковать проведение физкульминуты в часы занятий, это освежает голову и дисциплинирует ребят.

Школьники должны все перемены, особенно большую, проводить на свежем воздухе. Не откладывая в долгий ящик, устройте субботник по очистке двора, площадки, где вы будете проводить перемены.

В прошлом году многие санкомиссии говорили, что их работа — самая скучная. Санпосты должны сделать борьбу за чистоту яркой, живой работой.

Организуйте школьные физкультурные и санпросветпраздники. Проведите состязание сдачи нормы на значок «Готов к труду и обороне» и т. д.

ПОЧЕМУ ТЫ НЕ ЗАВТРАКАЕШЬ?

Санпосты должны бороться за стопроцентный охват ребят горячими завтраками. Часто ребята не завтракают потому, что невкусно, большой беспорядок в столовой, нехватает мисок, ложек, или завтрак мал и дорог.

Вот здесь санпосту много дела. Нужно контролировать как готовится пища, как хранятся продукты, проследить, чтобы кухня и столовая ежедневно мылись. Расставить санитарные посты в столовых на дежурствах.

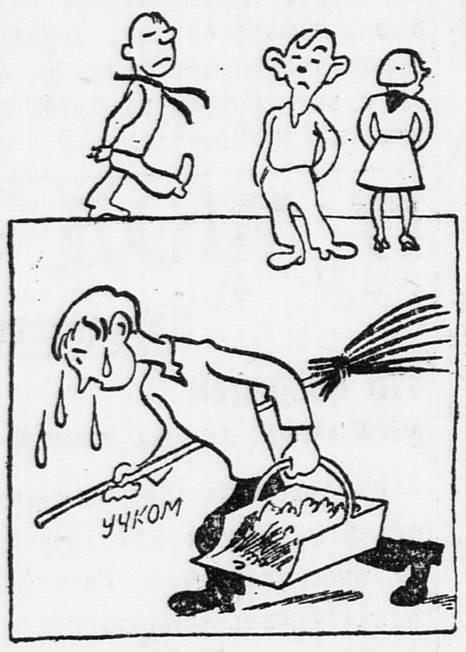

Школьные господа и школьная служанка.

Нужно помнить о чистоте мастерских и о правильной организации труда. Школьные мастерские должны находиться в лучшей части школьного помещения.

Санпосты вместе с рабочими и врачом должны раз'яснить ребятам правильную уборку и уход за своим местом.

Сделаем школу показательным цехом чистоты и культуры.

ЧТО ЧИТАТЬ ПО САНМИНИМУМУ

Львовский И. «В бой за санминимум», ЮГИЗ, «Молодая Гвардия», 1931 г.

Сыламович. «Школьники в борьбе за санминимум», изд. Госмедиздат.

Нимен. «Месячник чистоты в школе», изд. Госмедиздат.

Соловьев. «Санитарный минимум в колхозе», изд. Госмедиздат.

Сысоев. «Санитарный минимум в борьбе с эпидемиями».

Гахмутская. «Что такое санитарный минимум и как его проводить в личной жизни».

РОСТ ПИОНЕРСКИХ ОТРЯДОВ— ЛУЧШИЙ ОТВЕТ КЛЕВЕТНИКАМ

ДЕТЕЙ КАЛЕЧИТ капиталистическая улица

Дети, обреченные НА ВОРОВСТВО

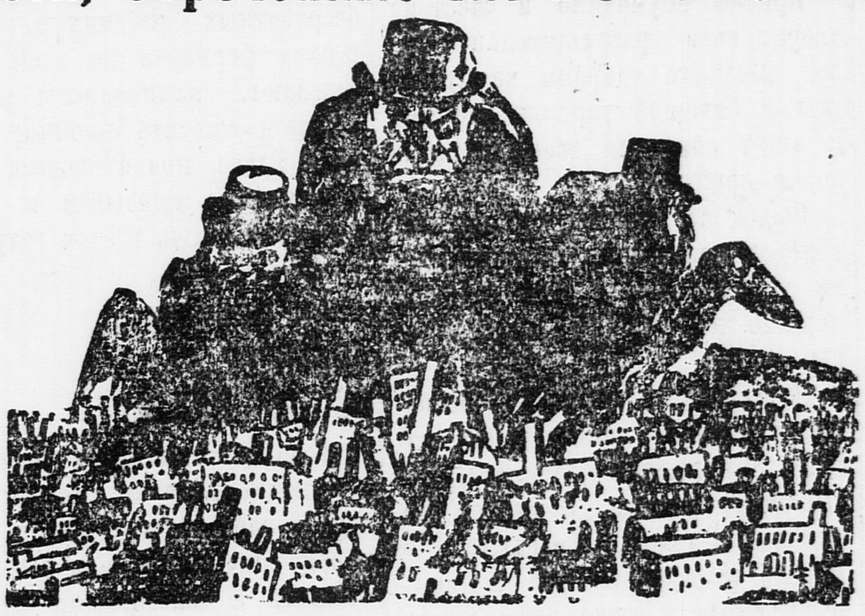

Вследствие необычайной волны кризиса во многих американских городах колоссальное количество детей пролетариев осталось без крова и хлеба.

Ухудшение материального положения рабочих не могло не отразиться на детях.

В голодном искании куска хлеба и копеечного заработка, дети идут на улицу. Но улицы стран капитала имеют свои суровые и жестокие законы.

Улицы городов капиталистических стран бросают детей на преступления. Они захватывают неокрепших детей, бросают их в бурлящие потоки людей и авто, заставляя прибегать к самым нечестным и воровским способам для добычи хлеба.

Ниже мы помещаем очерк, рисующий отчаянное положение беспризорных детей в Америке, вынужденных спасать себя от голодной смерти путем воровства. Здесь также — наглядная картина лицемерного ханжества буржуазных «благотворителей».

Вот он, детский «рай» при капитализме!

Обитатели ЧИКАГСКИХ ТРУЩОБ

Маленьким, кутающимся в лохмотья фигуркам, выброшенным капитализмом на асфальт и обреченным на воровство, трудно быть в одиночку. Они устраивают свои «бандитские» организации.

В Чикаго появилась детская банда, под названием «Красные Пули». В эту организацию входят дети от 10 до 15 лет.

Одна американская газета, характеризуя эту банду, говорит, что дети, борясь за свою собственную жизнь залезают в плохо запертые магазины и квартиры, рвут у женщин с налету сумки, уводят авто...

Как быстро идет капиталистический мир по пути «прогресса»!

Малолетние ширмачи времен Диккенса учились воровать носовые платки. Современный Оливер Твист, выброшенный на улицу волною кризиса, знает, как стянуть машину в 21 лошадиную силу!

Их удел—воровство

У арестованных членов «Красных Пуль» при обыске находят оружие... Это не детские пистолеты, которые дают лишь треск и запах пороха, это настоящие револьверы.

В городе Мексико голодные дети также устроили организацию, подобную «Красным Пулям». Председатель этой организации — двенадцатилетний Гийермо Гарсиа, по прозвищу «Капонисто».

Мексика, как и много похожих на нее стран, спокон века знает на улицах своих городов эти группы голодных и босых детей. Организации их известны еще со средних веков.

Так, произведение Сервантеса «Ринконета и Кортадилло» оставило нам память о молодых севильских воришках.

Можно было бы подумать, что современные капонисты и члены «Красных Пуль»—прямые потомки Ринконета и Кортадилло, но нет, их породил умирающий капитализм...

Место рождения их—улица капиталистического города.

„С'езд добродетелей"

Нищета и рост детских «преступлений против собственности» столетиями шли рука об руку. В капиталистическую эпоху они всегда бывают верными сигналами кризиса. Про это написаны целые тома, начерчены кривые, построены колоссальные колонны статистических цифр...

Но время от времени собираются с'езды «деятелей» и «добродетелей», на которых снова и снова открывают давно уже открытую Америку и нового ничего не говорят.

Послушаем, например, о чем идет речь на этих с'ездах:

С'езд «социальных деятелей».

Вот мисс Джесси Бинфорд, директрисса «Ассоциации охраны малолетних в Чикаго».

Она докладывает с'езду, что **некоторые дети становятся на путь воровства «потому, что не могут себе найти работу, а их отцы, матери и сестры голодают...»**

Интересно знать, неужели директрисса раньше думала, что дети начинают красть из любви к этому искусству?!.

Необычайные открытия

Мисс Маргарет Рич, секретарь **«Ассоциации семейного благоденствия»**, открыла, что **некоторые рабочие, оставшись без работы, впадают в отчаяние и бросают семьи и детей.** Дальше она говорит, что **«эксплоатация детей и нарушение законов об охране детского труда, во время кризиса серьезней чем всегда».**

Помощница директора «Детского бюро С. Ш.» в Вашингтоне **мисс Лернут, сказала, что «одна из самых важнейших необходимостей — достаточный доход для каждой семьи, где есть ребенок».**

Какие удивительные откровения!

Какие необычайные открытия!

Пухнут портфели

Говорильня на с'ездах «добродетелей» — это холостой выстрел в воздух.

Ни одной деловой резолюции, ни одного настоящего постановления!

К следующим с'ездам еще больше будут набиты портфели «деятелей» докладами о тяжелом положении детей пролетариев.

А между тем, группы «Красных Пуль» множатся в фабричных кварталах и из нищих переулков при помощи «капонистов» вылетают голодные на добычу...

В Америке... «открыли Америку».

Награда ПОЩЕЧИНОЙ

Корреспондент немецкой коммунистической газеты «Роте Фане» побывал на-днях в Испании. Вот что рассказывает он про город Барселону (крупнейший фабричный центр):

«Однажды под вечер, часов около 6, мы с товарищем гуляли по рабочим кварталам города.

Был конец рабочего дня. Мы проходили мимо завода. В это самое время открылись фабричные ворота и оттуда посыпалась целая стая ребят.

Самому старшему из них можно было от силы дать лет двенадцать; основная масса состояла из 8—10-летних мальчиков и девочек.

Мы поинтересовались этими юными пролетариями.

Нам рассказали следующее:

Дети работают в текстильной промышленности и, особенно много, на стекольных и хрустальных заводах. Они — самые дешевые рабочие в Испании. Их заработок составляет одну пезету в день (пезета равна 20 копейкам). Их рабочий день продолжается обычно 10 часов.

Все они уже больны всевозможными профессиональными болезнями, так как истощены голодом и тяжелыми условиями работы.

Мы узнали также, что мастера на фабриках щедро награждают ребят побоями, пощечинами, карцером за малейшее упущение.

Очень велико также число несчастных случаев, но до них никому нет дела — мало ли в Барселоне пролетарских ребят, готовых в любую минуту итти на любую работу, за любую оплату, когда дома голод, отец и мать — безработные. Эта картина наблюдается по всей Испании, повсюду...»

„СЧАСТЛИВАЯ“ СТРАНА АМЕРИКА в тисках кризиса

Кризис, потрясающий страны Европы, в одинаковой степени громит и хозяйство Америки. От «счастливой» страны мира не не осталось ни малейшего следа. Америка, так же как и Германия, и Англия, и другие страны, корчится в судорогах тягчайшего кризиса.

В стране двенадцать миллионов безработных. В одном Нью-Йорке их насчитывается один миллион. Растет армия безработных в сельском хозяйстве. Неслыханно разоряются мелкие фермеры (крестьяне), бросая свои поля и увеличивая количество безработных.

Заводы Форда, прославившиеся своей капиталистической рационализацией и беспощадной эксплоатацией рабочих, работают только два раза в неделю. За один июнь по всей стране развалился, потерпев крах, 91 банк. Падает и сокращается производство сельскохозяйственных машин.

ГОЛОДАЮТ МИЛЛИОНЫ РАБОЧИХ

Кризис неумолимо и жестоко творит свое разрушительное дело. Под его ударами капиталисты в бешеной горячке мечутся и ищут спасения своих капиталов и прибылей.

Выход из кризиса они находят в переложении всех тягот на плечи трудящихся, в еще большем нажиме на рабочий класс страны.

На заводах и фабриках беспощадно растет эксплоатация рабочих. Снижается зарплата. Повышаются налоги. В стране небывалый голод. Голодают не только безработные, но и полубезработные и даже работающие, так как их заработок не достигает прожиточного минимума. Сильно от голода страдают дети.

Иностранные корреспонденты, описывая голод в Америке, приводят жуткие факты положения детей. **Дети месяцами не пьют молока, не видят мяса и питаются картофельной шелухой.**

И в то время когда миллионы безработных рабочих и разорившихся фермеров по всей стране голодают, капиталисты приняли решение сжигать пшеницу и хлопок. Глава правительства Гувер обратился с призывом к мелким фермерам сжечь в этом году треть урожая хлопка.

РЕЧЬ ПИНЧОТА — ПРИГОВОР СВОЕМУ КЛАССУ

Голод, безвыходное положение революционизирует рабочие массы. У рабочих и трудящихся остался один выход: или безропотно умирать с голода, или сбросить с себя цепи капитализма.

Капиталисты понимают серьезность положения в стране. Они видят, что рабочий класс наконец соберет силы и расправится с ними.

Не так давно в крупнейшем штате Америки — Пенсильвании — выступил с речью губернатор Пинчот. В своей речи Пинчот указал, что приближающаяся зима несет угрозу существующему строю.

Говоря о голоде, Пинчот остановился на положении детей.

— Миллионы детей страдают, — заявил Пинчот, — не по своей вине и не по вине их отцов и матерей. Неужели вы думаете, что дети, которые голодали год или два, а некоторые из них даже и больше, будут гражданами, преданными правительству, которое заставило их голодать?

Речь Пинчота — приговор тому строю, представителем которого является он сам. Действительно голодающие дети, их отцы и матери горят классовой ненавистью к капитализму. И в нарастающих событиях все эти миллионы голодных жестоко расправятся с капиталистами.

ПРИЗЫВ КОМПАРТИИ

Коммунистическая партия Америки организует рабочий класс и ведет к новым классовым боям. Компартия опубликовала воззвание, в котором призывает безработных и рабочих, еще имеющих работу, организовать мощные комитеты борьбы за подлинную помощь безработным, за прекращение выселений из квартир, за введение страхования безработных, за семичасовой рабочий день без снижения зарплаты.

Компартия подготавливает общеамериканский голодный поход на Вашингтон. Этот поход голодных явится предвестником классовых боев в Америке.

Полицейский террор в стране пресловутого процветания. На снимке — **полиция сажает в автомобиль арестованного участника забастовочного пикета.**

От нашего корреспондента

ГОРОД на дне моря

А. Амосович

В солнечный полдень начались мои приготовления к первому подводному спуску. День был жаркий. Все сидящие со мной на баркасе обливались потом.. Вид у меня был более чем странный. Я весь в черном. Теплая шерстяная рубашка. Толстые черные брюки. До колен шерстяные чулки.

На глубине, в воде — очень низкая температура. И водолаз, чтобы не замерзнуть, не простудиться, — должен быть тепло одет.

То, что на меня надели, было еще только началом моего полного одеяния... Два матроса подтащили ко мне огромную резиновую рубашку — на все тело. Одеть ее самому невозможно. Чтобы натянуть рубашку, требуется помощь четырех человек. Наконец дружными усилиями рубашку натянули...

Раздалась команда:

— Водолаз — на калоши!

К моим ногам привязали толстыми веревками двухпудовые калоши на толстенной свинцовой подошве. На грудь мне накинули прочный манильский канат — для сигнала при спуске.

По команде:

— водолаз — на трап! —

я, еле передвигая ногами, перелез через борт катера на лестницу, ведущую в воду.

Вот тут-то началось самое испытание. На грудь мне надели стальную манишку, поверх которой укрепили две свинцовые гири весом в три пуда. Все мое тело от тяжести перегнулось пополам. Наконец, надели на голову железный колокол-шлем. И я готов к спуску.

Медленно схожу в воду... Как только вода покрыла мне шлем, я почувствовал во всем теле необычайную легкость. В воде пропала вся тяжесть моего шестипудового одеяния. Но от давления получается боль в ушах и в голове. Кругом меня прозрачная голубая даль. Мимо проплывают стаи рыб... Одна крупная рыба зеленчушка подплывает вплотную ко мне и заглядывает в мой стеклянный колпак...

Наконец я опущен на грунт — хожу по морскому дну...

Вдали вижу — медленно продвигается ко мне тень... Это идет мне навстречу спущенный со второго баркаса кинооператор тов. Цейтлин. Он берет меня за руку и ведет. Внезапно мы натыкаемся на стену. Жестами Цейтлин пытается мне об'яснить — это начало города. Идем дальше. Упираемся в остатки построек.

Перед моими глазами проходят развалины греческого городища.

Увлекшись, забываю обо всем...

Меня пугает вдруг громко раздавшийся в колоколе человеческий голос:

— Водолаз, наверх!

Вспоминаю — это старшина командует в телефон.

Пробую спорить: побуду в воде еще немного! Но голос старшины повторяет:

— Водолаз, немедленно наверх, — для первого спуска достаточно.

На катере подтянули канат, и я начал плавно подыматься вверх.

Вот я и на катере, тяжело отдуваюсь. Во всем теле мгновенно появляется отчаянная слабость.

Обессиленный, валюсь на корму...

(Продолжение следует)

Группа на с'емках города под водой. На снимке — **справа от аппарата наш корреспондент А. АМОСОВИЧ.**

17 МЮД за рубежом

Скандинавия

Сто собраний *рабочей молодежи*

ЦК комсомола Швеции развернул подготовку к Международному юношескому дню. Поставлена задача удвоить организацию, создав новые ячейки на заводах и фабриках.

В МЮД намечается проведение 100 собраний на предприятиях с широким привлечением рабочей молодежи. Повсюду будут проведены открытые митинги. В 40 наиболее крупных городах и местечках организуются демонстрации.

Австрия

Посылают делегацию *в Советский союз*

Комсомол Австрии подготовку к МЮД проводит под лозунгами: «За предоставленвие пособий безработной молодежи», «Против подготовки войны империалистами», «Все на защиту Советского Союза!»

В Советский Союз комсомол посылает делегацию из рабочей молодежи.

Чехо-Словакия

В защиту *Советского союза*

6 сентября в Чехо-Словакии предполагаются большие демонстрации трудящейся молодежи против чешского империализма, в защиту Советского союза.

Поставлена задача вовлечения в ряды комсомола новой тысячи рабочей молодежи. Начата вербовочная неделя. Неделя проходит под лозунгом: «Там, где имеется партийная ячейка, будет организована юношеская секция».

ВСЕМ ПИКАТЧИКАМ, ВСЕМ УПОЛНОМОЧЕННЫМ ПЕЧАТИ

7-го августа, в 5 часов дня в помещении редакции «Пионерской правды» (Новая пл., 10) созывается совещание пикетчиков, уполномоченных по печати по вопросу о работе с «Пионерской правдой» в школе. Приглашаются

пикетчики и уполномоченные по печати.

Вожатые отрядов и баз должны обеспечить явку на совещание.

Массово-тиражный сектор.

Отв. редактор: **Н. ЛЯЛИН.**
Издательство: **«ПРАВДА».**

Уполномоченный Главлита № В—8952. Типография «Рабочей газеты», Москва, Сущевский Вал, 49.